

SETTORE GIOVANILE FEMMINILE 2019/2020

Campionati di categoria

La Federazione Italiana Pallavolo indice e la Commissione Gare Territoriale Torino [C.O.G.T.] organizza la fase territoriale dei campionati di categoria del settore femminile.

UNICA EMAIL DI RIFERIMENTO: campionati@torino.federvolley.it

CATEGORIE e LIMITI DI ETA'

CATEGORIA	LIMITI DI ETA'	RETE	LIBERO
UNDER 18 F	nate dal 2002 al 2008	2.24	SI
UNDER 16 F	nate dal 2004 al 2008	2.24	SI
UNDER 14 F	nate dal 2006 al 2009	2.15	NO
UNDER 13 F **	nate dal 2007 al 2009	2.15	NO

** Vedi precisazioni alla pag. 5.

SCADENZA ISCRIZIONI:

CATEGORIA	IMPORTO €	DETTAGLIO	ISCRIZIONI
UNDER 18 F	72,00	Iscrizione 26,00 + 46,00 Diritti Segr.	dal 3/09 al 09/09/2019
UNDER 16 F	70,00	Iscrizione 26,00 + 44,00 Diritti Segr.	dal 3/09 al 09/09/2019
UNDER 14 F	50,00	Iscrizione 16,00 + 34,00 Diritti Segr.	dal 3/09 al 09/09/2019
UNDER 13 F	30,00	Iscrizione 6,00 + 24,00 Diritti Segr.	dal 3/09 al 09/09/2019

Gli importi sono comprensivi della tassa di iscrizione, del contributo per il concorso spese generali.

MODALITA' di ISCRIZIONE

COMPILARE ON LINE il form per l'iscrizione elettronico nell'Area Riservata del sito

- La procedura sarà disponibile dal 3/09 al 9/09/2019 e vi potranno accedere le società che non hanno pendenze amministrative con la FIPAVT;
- Le Società sportive neoaffiliate che non hanno ancora un account su fipavonline.it, lo riceveranno via email dalla Commissione Gare.
- Effettuare il login nell'Area Riservata,



- Per iniziare la procedura di iscrizione CLIK su **Squadre e Società** "Entra" e successivamente CLIK su "Iscrivi nuova squadra"
- Compilare il modulo di iscrizione, all'atto del salvataggio verranno creati i contributi nell'Area Contributi.
- Stampare il modulo di iscrizione ed inviarlo contestualmente all'attestazione del pagamento a: campionati@torino.federvolley.it

UNICA MODALITA' DI VERSAMENTO

Bonifico IBAN: IT35D0100501013000000000510.

Le ultime 6 cifre del CRO dovranno essere registrate nell'Area Contributi di fipavonline.it

■

INSERIMENTO GIRONI di ECCELLENZA

Sarà possibile inserire la richiesta di partecipazione al girone di Eccellenza selezionando la casella: “Richiede di partecipare al Girone di Eccellenza” (come da esempio)

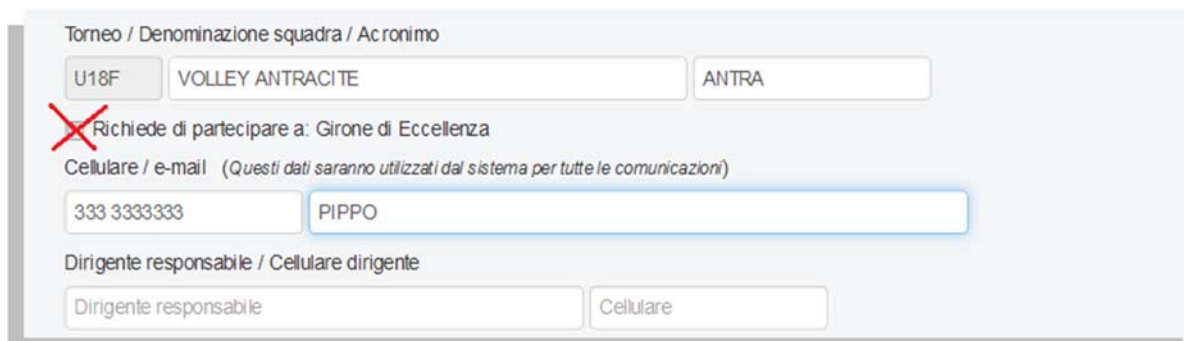

Ogni Società sportiva può richiedere l'accesso ai Gironi di Eccellenza.

Per l'inserimento nei Gironi di Eccellenza si terrà conto delle classifiche allegate alla presente circolare.

GIORNATE di GARA

CATEGORIA	SAB	Orario inizio	DOM	Orario inizio	LUN MAR MER	Orario inizio
UNDER 18 F	NO	-	NO		SI	19.30-21.00
UNDER 16 F	NO	-	SI	10.30 – 11.00 15.00 – 18.00	SI	19.15-20.30
UNDER 14 F	SI	15.30 – 18.00	SI	10.30 – 11.00 15.00 – 18.00	SI	19.15-20.30
UNDER 13 F	SI	15.30 – 18.00	SI	10.30 – 11.00 15.00 – 18.00	SI	19.15-20.30

E' TASSATIVAMENTE VIETATO RICHIEDERE IL POSIZIONAMENTO DI DUE GARE CONSECUTIVE SE TRA GLI ORARI DI INIZIO GARA NON INTERCORRONO ALMENO DUE ORE E MEZZA.

Il Giudice Unico comminerà sanzione pecuniaria alla società che gioca in casa la seconda gara, ogniqualvolta questa inizierà in ritardo a causa del protrarsi della gara precedente.

RINUNCE E RITIRI dai CAMPIONATI

SCALA DELLE SANZIONI	U18	U16	U14	U13
Ritiro dal campionato	€ 150	€ 150	€ 100	€ 100
Rinuncia ad una gara con preannuncio di almeno 3 ore	€ 60	€ 60	€ 36	€ 36
Rinuncia non preannunciata	€ 80	€ 80	€ 48	€ 48
Rinuncia seconda gara e conseguente ritiro	€ 150	€ 150	€ 100	€ 100
Rinuncia a una gara di Fase Finale con estromissione da Fase Regionale	€ 150	€ 150	€ 100	€ 100

PROGRAMMA di PERIODIZZAZIONE PROVVISORIO

CATEGORIA	INIZIO REGULAR SEASON	FORMULA	ECCELLENZA
UNDER 18 F	14/10/2019 – 16/10/2019	Gironi A/R	SI su richiesta
UNDER 16 F	13/10/2019 – 16/10/2019	Gironi A/R	SI su richiesta
UNDER 14 F	12/10/2019 – 16/10/2019	Gironi A/R	SI su richiesta
UNDER 13 F	12/10/2019 – 16/10/2019	Gironi A/R	SI su richiesta

CONTRIBUTI GARE

CATEGORIA	IMPORTO per gara
UNDER 18 F	€ 20,00
UNDER 16 F	€20,00
UNDER 14 F	€ 5,00
UNDER 13 F	€ 3,00

La C.O.G.T. inserirà i contributi gara ogni volta che verrà creato il calendario di una fase.

UNICA MODALITA' DI VERSAMENTO

Bonifico IBAN: IT35D0100501013000000000510.

Le ultime 6 cifre del CRO dovranno essere registrate nell'Area Contributi di fipavonline.it

ELENCHI ATLETI

Qualora una società iscrivesse più di una squadra allo stesso campionato, per determinare l'appartenenza degli atleti ad una delle squadre farà fede il CAMP3 della prima giornata di gara; viene a cadere conseguentemente l'obbligo di presentazione degli elenchi prima dell'inizio del campionato facendo testo comunque i referti di gara.

Gli atleti restano vincolati per tale squadra per tutta la durata della fase provinciale (finale compresa).

Gli elenchi non possono quindi subire variazioni, anche in caso di ritiro dal campionato di una delle squadre, ad eccezione dell'inserimento di atleti di primo tesseramento e/o trasferiti da altra società nei modi e termini previsti; Una società può accedere alla Fase Regionale con una sola squadra e può utilizzare i propri atleti a prescindere dalla precedente composizione degli elenchi.

IDONEITA' MEDICO SPORTIVA

Il Presidente della società è responsabile dell'effettiva ottemperanza all'obbligo della visita medica preventiva e se ne rende garante tramite la sottoscrizione del modulo di affiliazione (per i giocatori che si intendono riconfermare) e dei moduli di primo tesseramento (per i nuovi tesserati). E' confermata l'obbligatorietà della visita medica di tipo B (agonistica) per tutti gli atleti partecipanti ai Campionati Federali U13, U14, U16, U18.

PALLONI - Articolo 31 del Regolamento Gare

Tutti gli incontri ufficiali dei campionati di serie B-B1-B2-C-D-1[^]-2[^]-3[^] divisione e di categoria maschili e femminili, comprese le gare di Coppa Italia di serie B-B1 e B2 e delle Coppe Regionali delle stagioni sportive 2019/2020 e 2020/2021 si devono disputare esclusivamente con palloni delle marche MIKASA e MOLTEN, in tutti i tipi e modelli omologati dalla FIVB nella sezione " FIVB Homologated Equipment List" - edition 15 October 2018.

Per maggiore chiarezza si riportano i modelli dei palloni da poter utilizzare:

MIKASA: MVA 200 MVA 300 MVA 200 CEV V200W V300W

MOLTEN V5M 5000

Nel caso la squadra ospitante non metta a disposizione Palloni delle marche e modelli suindicati, la gara non potrà essere disputata e la squadra ospitante in sede di omologa sarà sanzionata dal Giudice Sportivo con la perdita dell'incontro con il punteggio più sfavorevole.

OBBLIGO PRESENZA DEL DEFIBRILLATORE (DAE)

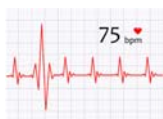

Sarà OBBLIGATORIO il Servizio di PRIMO SOCCORSO con la presenza di un defibrillatore semiautomatico e dell'addetto al suo utilizzo (maggiorrenne) durante tutte le gare dei Campionati Regionali e Territoriali.

La mancanza del defibrillatore o dell'addetto abilitato al suo utilizzo, comporterà la MANCATA DISPUTA DELLA GARA.

In sede di omologa la squadra ospitante sarà sanzionata dal Giudice Territoriale con la perdita dell'incontro con il punteggio più sfavorevole e la sanzione pecuniaria di **€ 100,00.**

[Per i riferimenti normativi consultare la Guida Pratica e la Circolare Organizzativa Regionale pag. 15, 16]

SEGNAPUNTI ASSOCIATO

Si ricorda che la mancata presentazione del segnapunti abilitato alla funzione, farà sì che alla Società ospitante sia comminata un'ammenda pari a **TRE** volte l'importo del contributo gara.

ARBITRO ASSOCIATO



U13F NON ECCELLENZA

E' obbligatoria la presenza di un **ARBITRO ASSOCIATO** regolarmente tesserato per la Società ospitante.

Per ottemperare alla norma verranno indetti nuovi Corsi per Arbitro Associato nel periodo Settembre/Ottobre.

COMUNICAZIONE RISULTATI

Live score Nelle gare arbitrate da Arbitri Associati il risultato dell'incontro sarà comunicato attraverso la procedura [Entra](#) LIVE SCORE, presente sul portale fipavonline.it

CONSEGNA REFERTI

Una gara si definisce OMOLOGATA solo dopo che il Giudice Territoriale ha preso visione del referto di gara.



Le Società sportive che non invieranno o consegneranno presso i nostri uffici la documentazione originale delle gare (referti ed elenchi atleti) entro 7 giorni dalla disputa della gara saranno sanzionate con una **MULTA di € 10,00.**

PROVVEDIMENTI DISCIPLINARI e COMUNICATO UFFICIALE

Il Giudice Unico Provinciale e la C.O.G.T. effettuano la seduta di omologazione delle gare ogni mercoledì.

Il Comunicato Ufficiale sarà pubblicato e affisso all'albo virtuale sul sito <http://www.torino.federvolley.it> il mercoledì sera. **E' obbligo delle Società sportive consultare settimanalmente il Comunicato Ufficiale.**

Ai sensi dell'art. 26 e 27 del Regolamento Giurisdizionale gli effetti delle decisioni prese dall'organo giudicante, decorrono dal giorno successivo all'affissione all'Albo provinciale e/o all'Albo Virtuale provinciale. Pertanto le squalifiche e le sospensioni da ogni attività federale decorrono dal giovedì.

Automaticità dei provvedimenti: sarà applicato l'art. 109 Regolamento Giurisdizionale.

OBBLIGO di PARTECIPAZIONE AI CAMPIONATI di CATEGORIA

CAMPIONATI REGIONALI e PROVINCIALI

Settore FEMMINILE

19/20	N° SQUADRE	A SCELTA TRA
Serie CF	3	U18F, U16F, U14F, U13F
Serie DF	3	U18F, U16F, U14F, U13F
1DF AZZ	2	1 squadra tra U13F/U14F + 1 squadra tra U16F/U18F
1DF ARA	1	U13F/U14F/U16F

Sanzioni previste

In caso di mancata partecipazione, anche ad un solo campionato, sono previste le seguenti sanzioni:

multa di € 500,00, per le Società che hanno come massimo campionato un campionato di 1DF.

multa di € 1.000,00, per le Società che hanno come massimo campionato un campionato di CF/DF.

Per le società di nuova affiliazione che partecipano all'ultimo campionato di divisione provinciale, l'eventuale obbligo di partecipazione ai campionati di categoria decorre dalla stagione agonistica successiva.

NORME TECNICHE

CAMPIONATO	RETE	LIBERI	BATTUTA
UNDER 18	2.24	SI	LIBERA
UNDER 16	2.24	SI	LIBERA
UNDER 14	2.15	NO	LIBERA
UNDER 13	2.15	NO	DAL BASSO

LIBERO e SECONDO LIBERO

L'utilizzo del Libero è regolamentato dalla Regola 19 delle Regole di Gioco.

E' confermata l'applicazione della regola del "LIBERO in tutti i campionati di qualsiasi serie e categoria (tranne nei Campionati Under 13 M/F e Under 14 M/F).

Nei campionati Regionali e Territoriali ogni squadra potrà iscrivere a referto: **MAX 12** atlete senza alcun Libero, oppure **MAX 11** atlete e UN Libero, oppure **MAX 11** atlete e DUE Libero.

La normativa di riferimento sull'utilizzo del Secondo Libero è riportata nelle Regole di Gioco.

OBBLIGATORIETA' DELLA PRESENZA DELL'ALLENATORE IN PANCHINA

Nei campionati regionali e provinciali TUTTE le società (tranne le neo-affiliate) sono tenute all'obbligo di iscrizione a referto e relativa presenza in panchina di almeno un allenatore.

A partire dalla prima assenza la società verrà così sanzionata:

1° assenza	Richiamo	3° assenza	Diffida
2° assenza	Ammonizione	4° assenza e seg.	Multa di € 30,00

La Qualifica necessaria nei campionati giovanili fa riferimento al massimo campionato svolto dalla società e al settore (M o F) in cui ciascun tecnico si verrà a trovare.

Qualifica	Ruolo	CAMP CATEGORIA	Qualifica	Ruolo	CAMP CATEGORIA
ALLIEVO	1° All	NO	1°Grado 2LG	2° All	SI [soc max A]
ALLIEVO 1LG	1° All	SI [soc max D]	2°Grado 2LG	1° All	SI [soc max B]
ALLIEVO 1LG	2° All	SI [soc max B]	2°Grado 2LG	2° All	SI [soc max A]
1°Grado 1LG	1° All	SI [soc max D]	2°Grado 3LG	1° All	SI [soc max A]
1°Grado 1LG	2° All	SI [soc max B]	2°Grado 3LG	2° All	SI [soc max A]
1°Grado 2LG	1° All	SI [soc max B]	3° Grado	1°/ 2°	SI

NOTA BENE

A seguito della seguente delibera del C.T. Torino relativa alla non indizione del Campionato U12F 6x6, "Indizione del campionato promozionale Under12 Femminile 4vs4 nella prossima stagione sportiva e conseguente abolizione del campionato Under12 6vs6 lasciando libere le società di iscriversi regolarmente al campionato Under13 6vs6 nel rispetto delle regole relative alla certificazione dell'idoneità agonistica delle atlete",

la Commissione Gare, qualora vengano iscritte al Campionato U13F squadre **interamente formate** da atlete nate negli anni 2008/2009, si riserva di inserirle in gironi con altre squadre di uguale composizione, **esclusivamente per la prima fase**.

Tale peculiarità andrà specificata all'atto dell'iscrizione nella denominazione della squadra (Volley XXX 2008).

Si precisa che sarà possibile creare gironi completi, riservati alle 2008/2009, solo se vi saranno iscrizioni in numero multiplo di 6.

In caso diverso i gironi verranno formati con criterio geografico.

SPOSTAMENTO GARE (Data – Orario – Campo)

IMPORTANTE - ULTIME GIORNATE di CAMPIONATO

Per la regolarità dei campionati di categoria, nelle ultime due giornate di gara NON saranno concessi posticipi di data; saranno concessi soltanto anticipi in base alle norme vigenti.

NORMATIVA

Dopo l'inizio del campionato, non sono previsti spostamenti di gare se non in casi eccezionali, che verranno esaminati ed eventualmente autorizzati dalla Commissione Gare a mente degli articoli 15 – 24 – 25 - 26 del Regolamento Gare.

Eventuali spostamenti potranno essere concessi nei seguenti termini:

- Utilizzo dell'apposita procedura nell'Area Riservata del sito <http://fipavonline.it>.
- Acquisizione on-line dell'autorizzazione della società avversaria da parte della C.O.G.P. entro 5 giorni dalla data della gara in calendario.
- Pervenimento a mezzo email della scansione dell'attestazione del versamento della relativa tassa di € 35,00.

SPOSTAMENTI DI DATA:

Qualora l'accordo non fosse possibile o non fosse possibile effettuare la gara nei termini descritti, la Società ospitante è tenuta a reperire un altro campo conforme ai Regolamenti Federali.

SPOSTAMENTI DI CAMPO:

- La variazione può essere effettuata entro tre ore dall'inizio della gara, senza il versamento di alcuna tassa e senza l'accettazione della società avversaria.

CASI PARTICOLARI:

- In caso di particolari **condizioni atmosferiche** (abbondanti neviccate ecc..) il Comitato Provinciale, verificato lo stato di grave disagio tramite i servizi pubblici all'uso predisposti, può autorizzare il rinvio delle gare. Le stesse gare dovranno essere recuperate entro pochi giorni. In caso di mancato accordo la C.O.G.P. deciderà d'autorità i termini della gara di recupero, fissandola nel primo giorno utile.
- In caso di **convocazione di atleti in nazionale o nelle selezioni regionali o provinciali**, è possibile chiedere lo spostamento della gara, purché il recupero della stessa sia fissata secondo i regolamenti federali. La Società avversaria deve accettare il rinvio.

Neviccate

In caso di neviccate, le squadre dovranno comunque disputare le gare previste dai Calendari Gare Ufficiali.

Per quanto riguarda i campionati organizzati dal Comitato Provinciale, sarà cura del C.P. stesso avvisare le singole Società e gli arbitri designati dell'eventuale rinvio di singole partite nel caso sia impossibile raggiungere determinate località a causa della impercorribilità delle strade, una volta consultati gli organi competenti (ANAS, Polizia Stradale, Protezione civile, ecc.).

Nel caso di mancata comunicazione del rinvio delle gare, le Società che non dovessero presentarsi per la disputa delle partite, saranno soggette alle sanzioni previste dalle Norme Generali.

PER QUANTO NON PREVISTO nella presente circolare valgono le norme dei Regolamenti federali, le "Norme per i campionati 2019/2020" pubblicati da FIPAV sulla GUIDA PRATICA e reperibili sul sito www.federvolley.it e quanto contenuto nella "Circolare Organizzativa Regionale 19/20", pubblicata sul sito del CR Piemonte www.piemonte.federvolley.it.

ORD	SOCIETA' SPORTIVA	PUNTI
1	LILLIPUT PALLAVOLO SSDARL	978,52
2	IN VOLLEY CHIERI - CAMBIANO	936,93
3	PALLAVOLO PINEROLO S.S.D. ARL.	793,44
4	POLISPORTIVA VOLLEY ALMESE	734,24
5	A.S.D. 2 D LINGOTTO VOLLEY	698,80
6	A.S.D.POLISPORTIVA S.M.TESTONA	671,22
7	A.S.D. BALAMUNT	665,60
8	ASD P.G.S. LA FOLGORE S.MAURO	577,84
9	SPORTING LIBERTAS PARELLA	572,89
10	A.S.D. 2D - VENARIA	544,15
11	A.S.D. LABOR VOLLEY	542,95
12	CUS TORINO	484,51
13	BZZ PIOSSASCO VOLLEY ASD	469,15
14	S.GIORGIO VOLLEY CHIERI	446,42
15	UNION FOR VOLLEY A.S.D.	438,09
16	A.S.D. PALLAVOLO MONTALTO DORA	414,37
17	ASD RIVAROLO CANAVESE VOLLEY	380,85
18	ASD PALLAVOLO VAL CHISONE	365,50
19	A.S.D. PALLAVOLO GIAVENO	301,76
20	A.S.D. LASALLIANO S.GIULIA	299,52
21	CASELLE VOLLEY	298,23
22	G.S. PINO VOLLEY	268,69
23	LEINI VOLLEY BALL CLUB	255,51
24	CHIERI 76 VOLLEYBALL SRL SD	252,38
25	VOLLEY SAN PAOLO	233,82
26	CANAVESE VOLLEY	222,69
27	CHISOLA VOLLEY A.S.D.	220,88
28	SAFA 2000	202,87
29	ASD LASALLIANO SAN GIP	196,64
30	ASD VOLLEY FORTITUDO	189,99
31	COLLEGNO VOLLEY	185,31
32	A.D.PALLAVOLO SANTENA 95	183,29
33	VOLLEY BALL CLUB SAVIGLIANO AD	174,52
34	A.S.D. SPORTING TORINO	169,70
35	G.S. S.FRANC. AL CAMPO V. ASD	158,11
36	L.P.M. PALLAVOLO MONDOVI'	150,06
37	APD PORPORATI ASD	142,12
38	PALL. VALLI DI LANZO	140,18
39	CUNEO GRANDA VOLLEY SSD A R.L.	136,16

ORD	SOCIETA' SPORTIVA	PUNTI
40	A. D. P.G.S. EL GALL	135,86
41	A.D. NEW VOLLEY CARMAGNOLA	133,32
42	POLISPORTIVA DRAVELLI	132,78
43	A.S.D. SITTING VOLLEY CHIERI "	126,90
44	A.S.D. ALLOTREB	108,78
45	A.S.D. CUS ALPIGNANO	103,77
46	G.P.A. CUATTO ASD	98,79
47	LA BUSSOLA VOLLEY BEINASCOO	85,05
48	A.S.D. VOLLEY BUSCA	83,34
49	3 S LIBERTAS LUSERNA A.S.D.	83,25
50	LAPOLISMILE SSD A RL	81,40
51	A.S.D. PGS FOGLIZZESE	76,65
52	GASP-MONCALIERI	70,39
53	SAN RAFFAELE ASD	69,30
54	PALLAVOLO SETTIMO TORINESE	65,99
55	A.S.D. MAGIC TEAM	65,95
56	ASD CARPEDIEM G.GIOV PIANEZZA	65,04
57	A.S. KOLBE	64,66
58	SAN PAOLO ASD	59,66
59	CALTON VOLLEY A.S.D.	58,05
60	P.G.S. POLISPORT MADDALENE C.	57,83
61	ASS.DIL. P.G.S. REBA TORINO	56,84
62	U.S.D. BORGOFRANCO PALLAVOLO	56,61
63	ALTO CANAVESE VOLLEY	51,96
64	GSD VALENTINO VOLPIANESE	49,40
65	VOLLEY ROSTA A.S.D.	48,46
66	STELLA RIVOLI A.S.D.	47,23
67	C.S. CASATI	43,02
68	ASD PALLAVOLO AVIGLIANA	39,70
69	VOLLEY MONTANARO	38,80
70	A.S.D. VOLLEY CALUSO 2010	26,04
71	S.D. PAL. C.C.S. COGNE AOSTA	24,00
72	ASD MAPPANO VOLLEY	23,65
73	A.S.D. AOSTA VOLLEY	21,00
74	GO SPORT ASD	20,85
75	U.S. SAN SECONDO A.S.D.	12,80
76	ASD STELLA AZZURRA	8,50
77	CSI CHATILLON	7,20

CLASSIFICA GENERALE CAMPIONATI GIOVANILI 18/19