



## INDIZIONE CAMPIONATO di SECONDA DIVISIONE FEMMINILE 24/25

La Federazione Italiana Pallavolo indice e la Commissione Organizzativa Gare di Torino organizza il campionato di Seconda Divisione Femminile.

### MODALITA' di ISCRIZIONE

COMPILARE ON LINE il **form per l'iscrizione nell'Area Riservata del portale**



La procedura sarà disponibile dal **25/09 al 30/09/2024** e vi potranno accedere le società che non hanno pendenze amministrative con la FIPAV;

- Effettuare il login nell'Area Riservata.
- Per iniziare la procedura di iscrizione CLIK su **Squadre e Società** "Entra" e successivamente CLIK su "Iscrivi nuova squadra".



- Compilare il modulo di iscrizione, all'atto del salvataggio verranno creati i contributi nell'Area Contributi.
- Stampare il modulo di iscrizione ed inviarlo contestualmente all'attestazione del pagamento a: [campionati@torino.federvolley.it](mailto:campionati@torino.federvolley.it)

### SCADENZA ISCRIZIONI e CONTRIBUTI:

CAMP	TOTALE	DETTAGLIO		SCADENZA
2DF	140,00	Iscrizione € 52,00	Diritti Segreteria € 88,00	<b>30/09/2024</b>

Poiché il Campionato è A LIBERA ISCRIZIONE, le Società potranno iscrivere più di una squadra, dichiarando nel campo NOTE del modulo di iscrizione quale delle squadre avrà diritto di passaggio alla serie superiore.

### UNICA MODALITA' DI VERSAMENTO

**Bonifico IBAN: IT35D0100501013000000000510.**

- Nella causale è **obbligatorio** inserire quale primo dato il **Codice Affiliazione**, poi il tipo di contributo.
- Gli ultimi 6 caratteri del TRN (identificativo disposizione) dovranno essere registrati nell'Area Contributi di fipavonline.it.

**CAUSALE BONIFICO:**

010050051 Iscrizione 1DF, U16, 2 U13F.

### GIORNATE DI GARA

SERIE	LUN	MAR	MER	GIO	VEN	Orario MIN	Orario MAX
2DF	SI	SI	SI	SI	<b>NO</b>	20.30	21.15

**NON SARANNO CONCESSE DEROGHE PER GIOCARE IL VENERDI'**

## RINUNCE e RITIRI dai CAMPIONATI DI SECONDA DIVISIONE

SCALA DELLE SANZIONI	1DIV
Ritiro dopo la pubblicazione del calendario DEFINITIVO	€ 200,00
Rinuncia ad una gara con preannuncio di almeno 3 ore	€ 120,00
Rinuncia non preannunciata	€ 160,00
Rinuncia seconda gara e conseguente ritiro	€ 300,00

## STRUTTURA DEI CAMPIONATI FEMMINILI di SERIE

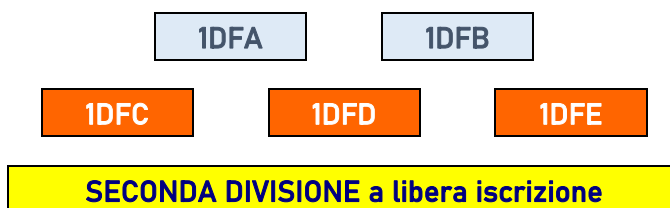

## FORMULA DI SVOLGIMENTO

N gironi all'italiana con gare di andata e ritorno.

La formula sarà definita dopo la chiusura delle iscrizioni.

## PARTECIPAZIONE AI CAMPIONATI CATEGORIA

Per le Società che disputano il Campionato di Seconda Divisione come primo campionato la Consulta Regionale ha stabilito la NON OBBLIGATORIETA' DI PARTECIPAZIONE ai Campionati di Categoria.

## PARTECIPAZIONE di un'atleta A DIVERSI CAMPIONATI

### REGOLA GENERALE:

Un giocatore che ha preso parte ad un campionato di serie superiore non può giocare in uno di serie inferiore nella stessa stagione sportiva, fatta eccezione per le Coppe Italia di Serie A e B e la Coppa Piemonte che non sono considerati, a questo fine, campionati.

**Una atleta che è scesa in campo in prima divisione NON può disputare gare in seconda divisione.**

### ESTENSIONE DELLA NORMATIVA SERIE DF – 2DF:

Il Consiglio Regionale, a seguito della riunione di Consulta, ha deliberato quanto segue:

Le atlete femmine nate negli anni **2007/2008/2009/2010** possono disputare un **massimo di 10 incontri** nel Campionato di Serie D della Società di appartenenza e partecipare regolarmente al campionato di Seconda Divisione sempre con la società di appartenenza.

Tale norma si applica soltanto su due campionati per atleta (esempio: un'atleta può disputare gare al massimo in due campionati di Serie).

**Naturalmente, nel momento in cui l'atleta entra in campo in Serie D per l'undicesima volta, non potrà più giocare nel campionato inferiore.**

SONO ESCLUSE DA QUESTA NORMA: Atlete in prestito per 1 campionato (MOD L1)

### RESPONSABILITÀ DELLA SOCIETÀ

Dopo ogni gara nella quale l'atleta sia entrata in campo nel Campionato di Serie D, la Società di appartenenza deve OBBLIGATORIAMENTE inviare comunicazione alla Commissione Gare del proprio Comitato Territoriale.

**Si ricorda che la Società è l'unica responsabile della corretta applicazione di questa procedura.**

## SEGNAPUNTI

Si ricorda che la mancata presentazione del segnapunti abilitato alla funzione, farà sì che alla Società ospitante sia comminata un'ammenda pari a **TRE** volte l'importo del contributo gara.

## OBBLIGO PRESENZA DEL DEFIBRILLATORE (DAE)

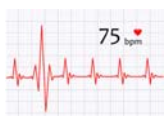

Sarà **OBBLIGATORIO** il Servizio di **PRIMO SOCCORSO** con la presenza di un defibrillatore semiautomatico e dell'addetto al suo utilizzo (maggiorenne) durante tutte le gare dei Campionati Regionali e Territoriali.

La mancanza del defibrillatore o dell'addetto abilitato al suo utilizzo, comporterà la **MANCATA DISPUTA DELLA GARA**.

In sede di omologa la squadra ospitante sarà sanzionata dal Giudice Territoriale con la perdita dell'incontro con il punteggio più sfavorevole e la sanzione pecuniaria di **€ 100,00**.

## PALLONI - Articolo 31 del Regolamento Gare

Tutti gli incontri ufficiali dei campionati di serie B-B1-B2-C-D-1<sup>^</sup>-2<sup>^</sup> divisione, comprese le gare di Coppa Italia di serie B-B1 e B2 e delle Coppe Regionali e nei campionati di categoria U13 6vs6, U14, U15, U16, U17, U18, U19 della stagione sportiva 2024/2025 si devono disputare esclusivamente con palloni delle marche MIKASA e MOLTEN, in tutti i tipi e modelli omologati dalla FIVB nella sezione "FIVB Homologated Equipment List" - edition 15 October 2018.

Per maggiore chiarezza si riportano i modelli dei palloni da poter utilizzare:

MIKASA:            MVA 200            MVA 300            V200 CEV            V200W            V300W  
MOLTEN            V5M 5000

Nel caso la squadra ospitante non metta a disposizione Palloni delle marche e modelli suindicati, la gara non potrà essere disputata e la squadra ospitante in sede di omologa sarà sanzionata dal Giudice Sportivo con la perdita dell'incontro con il punteggio più sfavorevole.

## CONTRIBUTI GARA

Per ogni gara di campionato, sia interna che esterna, ciascuna Società deve pagare la relativa tassa di **€ 40,00**. La C.O.G.T. comunicherà le modalità di pagamento e l'ammontare di ciascuna **rata** contestualmente alla pubblicazione del calendario definitivo.



Nel caso una società non dovesse versare un contributo gara, in sede di omologa, il Giudice Sportivo Territoriale sanzionerà la società con una multa pari a 3 volte il contributo gara oltre ovviamente al versamento del contributo gara non versato.

## UNICA MODALITA' DI VERSAMENTO

**Bonifico IBAN: IT35D0100501013000000000510.**

- Nella causale è **obbligatorio** inserire quale primo dato il **Codice Affiliazione**, poi il tipo di contributo.
- Gli ultimi 6 caratteri del TRN (identificativo disposizione) dovranno essere registrati nell'Area Contributi di [fipavonline.it](http://fipavonline.it)

CAUSALE BONIFICO:

010050051 Contributi gara 1DF, U16, 2 U13F.

## PARTECIPAZIONE A REFERTO - LIBERI

In tutti i campionati, eccetto l'Under 13 sarà possibile iscrivere a referto max 14 atlete. **Se una squadra ha più di 12 atlete iscritte a referto, due dovranno svolgere la funzione di Libero.**

Quindi, ogni squadra potrà iscrivere a referto:

- 14 (12 atlete più 2 Libero)
- **13 (12 atlete più 1 Libero) NON CONSENTITO**
- 13 (11 atlete più 2 Libero)
- 12 (12 atlete senza alcun Libero)
- 12 (11 atlete più 1 Libero)
- 12 (10 atlete più 2 Libero)

Resta consentita la possibilità di utilizzare 2 Libero anche nei casi in cui ci siano dagli 8 ai 12 atleti (2 Libero compresi). Vedi quanto riportato nella Guida Pratica a pag. 43.

## OBBLIGATORIETA' DELLA PRESENZA DELL'ALLENATORE IN PANCHINA

Nei campionati regionali e provinciali TUTTE le società (tranne le neo-affiliate) sono tenute all'obbligo di iscrizione a referto e relativa presenza in panchina di almeno un allenatore.

**A partire dalla prima assenza la società verrà così sanzionata:**

1° assenza	2° assenza	3° assenza	4° assenza e seg.
Richiamo	Ammonizione	Diffida	Multa € 60,00

Qualifica	Ruolo	2Div	Qualifica	Ruolo	2Div	Qualifica	Ruolo	2Div
ALLIEVO	1° All	SI	1° Grado	1°/ 2°	SI	3° Grado	1°/ 2°	SI
ALLIEVO	2° All	SI	2° Grado	1°/ 2°	SI			

## COMUNICATO UFFICIALE e PROVVEDIMENTI DISCIPLINARI

La Commissione Gare e il Giudice Sportivo Territoriale effettuano la seduta di omologazione delle gare ogni martedì. Il Comunicato Ufficiale viene pubblicato **il mercoledì dopo le ore 20.00** e affisso, come unica notifica ufficiale, all'Albo Virtuale sul sito <http://www.torino.federvolley.it>



**È obbligo delle Società sportive consultare settimanalmente il Comunicato Ufficiale.**

Nessuna doglianza potrà essere sollevata a seguito della mancata presa visione dei Comunicati Ufficiali.

**EFFETTI DELLE DECISIONI** prese dall'organo giudicante, decorrono dal giorno successivo all'affissione all'Albo Virtuale. Pertanto le squalifiche e le sospensioni da ogni attività federale decorrono dal **giovedì**. (Reg. Giurisdizionale artt. 1, 110, 111, 112, 114).

## MODALITA' DI RISCOSSIONE DELLE MULTE

La somma da pagare a titolo di multa, deve essere versata al Comitato Territoriale entro quindici giorni dalla data di pubblicazione della decisione. (Vedi Reg. Giurisdizionale art. 110 per ulteriori informazioni).

## SPOSTAMENTO GARE (Data - Orario - Campo)

### IMPORTANTE ULTIME GIORNATE DI CAMPIONATO

Per la regolarità dei campionati, nelle ultime due giornate della regular season NON saranno concessi posticipi di data; saranno concessi soltanto anticipi in base alle norme vigenti.

#### NORMATIVA

Dopo l'inizio del campionato, non sono previsti spostamenti di gare se non in casi eccezionali, che verranno esaminati ed eventualmente autorizzati dalla Commissione Gare a mente degli articoli 15, 24, 25, 26 del Regolamento Gare.

#### PROCEDURA

- Utilizzo dell'apposita SEZIONE nell'Area Riservata del sito fipavonline.it.
- Richiesta variazione motivata e acquisizione on-line dell'accettazione della società avversaria **entro 5 giorni** dalla data della gara in calendario.
- Se l'accettazione della squadra avversaria non verrà apposta **entro i 5 giorni** dalla data della gara, la C.O.G.T. rifiuterà lo spostamento.
- Se la C.O.G.T. ne ravviserà la correttezza, approverà lo spostamento addebitando alla squadra richiedente, la relativa tassa di **€ 35,00** nell'Area Contributi di fipavonline.it.
- La contabile del bonifico dovrà pervenire entro 48 ore dalla ratifica da parte della C.O.G.T..

#### SPOSTAMENTI DI DATA:

- ANTICIPO: Le gare potranno essere anticipate al lunedì, martedì, mercoledì precedente.
- POSTICIPO: Nel caso non fosse possibile ANTICIPARE la gara nei termini descritti, la stessa potrà essere disputata al lunedì o martedì successivo.

#### SPOSTAMENTI DI ORARIO:

- E' indispensabile l'accettazione della squadra avversaria.

#### SPOSTAMENTI DI CAMPO:

- La variazione può essere effettuata entro tre ore dall'inizio della gara, senza il versamento di alcuna tassa.
- In caso di indisponibilità dell'impianto, per non condizionare la regolarità del campionato, si ricorda che è possibile disputare sino ad un massimo di tre gare in un altro impianto, regolarmente omologato per l'a.s. 24/25 per la stessa categoria o superiore, senza dover effettuare il versamento dell'omologa del campo.

#### CAMPO DI RISERVA:

La Consulta Regionale ha deliberato la NON OBBLIGATORIETA' del Campo di Riserva.

La gara NON disputata, **per inagibilità del campo accertata dall'Ufficiale di Gara**, dovrà essere TASSATIVAMENTE RECUPERATA ENTRO IL 15^ GIORNO SUCCESSIVO alla data in cui non si è disputata. Nel caso di mancato accordo tra le società, **comunicato per iscritto entro 48 ore dalla mancata disputa**, la C.O.G.T. fisserà la data del recupero nella giornata indicata dalla società sul Modulo di Iscrizione al campionato.

#### CONDIZIONI ATMOSFERICHE:

In caso di particolari condizioni atmosferiche il Comitato Territoriale, verificato lo stato di grave disagio tramite i servizi pubblici di allerta meteo, può autorizzare il rinvio delle gare. Le stesse gare dovranno essere recuperate entro 15 giorni, nella giornata che la società ha indicato all'atto dell'iscrizione al campionato per il recupero. In caso di mancato accordo la C.O.G.T. deciderà d'autorità i termini della gara di recupero, fissandola nel primo giorno utile.

### CONVOCAZIONE ATLETE:

In caso di atlete convocate per stage e/o gare delle Nazionali o nella Selezione Regionale o Territoriale sarà possibile anticipare o posticipare **di max 7 giorni**, dal termine dell'evento, la data della gara, previa collaborazione attiva della squadra avversaria.

In caso di mancato accordo fra le Società, prima dell'evento, il recupero sarà fissato d'ufficio dalla C.O.G.T. nel giorno indicato per i recuperi, dalla Società ospitante, nel modulo di iscrizione al campionato.

Per tutti gli altri casi che prevedano atlete che giocano in più squadre, lo spostamento sarà concesso solamente previo accordo tra le Società e previa richiesta ampiamente motivata alla C.O.G.T.

### ALTRI RIFERIMENTI NORMATIVI

Per quanto non contemplato nella presente circolare, valgono le norme previste dai Regolamenti Federali, dalla Guida Pratica 24/25 e dal Report della Consulta Regionale del 5-6 luglio 24.